ЦЕНА 3 коп.

Пролетарии всех стран, соединяйтесь!
К борьбе за рабочее дело, будь готов!

ПИОНЕРСКАЯ ПРАВДА

Орган ЦК и МК ВЛКСМ 24 июня 1934 г., № 79 (1378).

Берегите каждый колос!

Завтра в Ростове-на-Дону открывается краевой слет пионеров — дозорных урожая.

Редакция **«Пионерской правды»** шлет зорким часовым колхозного урожая горячий пионерский привет.

ЮНЫЕ ДОЗОРНИКИ!

Зорко берегите каждый колос урожая как на колхозном поле, так и на пришкольном участке.

В борьбе с теми, кто попытается протянуть лапу к нашему социалистическому добру, будем такими же смелыми, как **Павлик Морозов, Митя Гордиенко, Оля Балыкина, Вася Шмат, Коля Леонов.**

ЮНЫЕ ДОЗОРНИКИ! С честью выполняйте дело, которое мы начали по почину близкого друга пионеров—покойного **Александра Матвеевича Штейнгардта.**

«ПИОНЕРСКАЯ ПРАВДА»

ХАЧМАССЦЫ в МОСКВЕ

Фото Горшкова

Пионеры Хачмасса беседуют с Еленой Димитриевной СТАСОВОЙ. Председатель отряда Георгий ВАЗАГО рассказывает Елене Димитриевне о работе пионерского отряда.

17 июня в Москву прибыл пионерский отряд станции **Хачмасс, Закавказской железной дороги,** получивший всесоюзное переходящее красное знамя за интернациональную работу. Экскурсию отряда в Москву организовал **политотдел Закавказской железной дороги.** За несколько дней пребывания в Москве ребята побывали в детском городке Центрального парка культуры и отдыха, посетили цирк, зоопарк.

21 июня была организована поездка **на пароходе** в Коломенское совместно с московскими пионерами. На экскурсии были и дети рабочих, участников венских баррикад, — **Карл и Пепи Шинделька.**

На пароходе был организован **вечер самодеятельности.** Хачмасские ребята выступали со своими номерами, в которых ярко отражалась жизнь рабочих и их детей за рубежом, ставили небольшие пьески, пели песни своего сочинения. Песни пели на русском, тюркском, немецком, армянском языках.

22 июня ребята встретились с председателем центрального комитета МОПР товарищем **СТАСОВОЙ.**

В оживленной беседе ребята рассказали **Елене Димитриевне** о своей работе.

ТОНЯ ДУДАРЕНКО, председатель интернационального кружка, рассказала о том, как отряд в течение трех лет держит связь с зарубежными ребятами.

— Все ребята хорошо знают эсперанто и начали изучать немецкий язык. Мы тесно связаны с зарубежными товарищами, знаем о их жизни, а они о нашей. Даже теперь, когда отряд находится в Москве, сегодня пришли на адрес **«Пионерской правды»** для нас письма от пионеров Франции и Голландии.

Председатель совета отряда **ГЕОРГИЙ ВАЗАГО** говорит:

— Мы были на демонстрации и видели **челюскинцев.** Нам всем хочется быть такими же героями, как они.

Ребята окружают товарища **СТАСОВУ.** Для подтверждения своих слов о крепкой связи с зарубежными товарищами и с пионерами всех республик Союза они показывают Елене Димитриевне письма, альбомы, марки.

Елена Димитриевна, улыбаясь, говорит:

— Да, я верю, что вы являетесь настоящими интернационалистами. Ваша задача сейчас стать инициаторами кампании среди всех пионеров Советского союза за освобождение товарищей **ТЕЛЬМАНА** и **РАКОШИ.**

Товарищ Стасова рассказывает ребятам о жизни и революционной борьбе Ракоши.

— Вы должны сейчас писать зарубежным друзьям письма **о героическом походе челюскинцев, о героях-летчиках.** Вы должны укреплять мопровскую организацию.

Получая переходящее красное знамя, не успокаивайтесь на достигнутом. Вовлекайте в интернациональную переписку не только детей, но и взрослых всего Азербайджана и Закавказья. **И я поддерживаю вашу мысль об организации в Хачмассе интернационального детского праздника.** На этот праздник пригласите лучших юных друзей МОПР из отдельных городов Советского союза. **Мы вам в этом поможем.**

В заключение беседы Елена Димитриевна раздает всем ребятам подарки. Все ребята горячо благодарили за оказанный прием и дали обязательства выполнять наказ любимого вождя партии товарища **СТАЛИНА: «быть верными до конца делу пролетарского интернационализма, делу братского союза пролетариев всех стран».**

★

Ребята пробудут в Москве еще несколько дней. Сегодня в пионерском лагере **Наркомобороны** состоится вручение переходящего красного знамени.

Е. АПЕТОВ.

Беседа с Вами, интернационалисты из Хачмаса показала мне какие огромные возможности раскрыты перед Вами, ребятами Советского Союза, и думаю, что эти возможности налагают на Вас большие обязанности по отношению к зарубежным ребятам. Вперед к новым достижениям в области интернационала

Елена Стасова

1934 22/VI

Письмо Е. Д. Стасовой пионерам Хачмасса.

200 ЛУЧШИХ ЕДУТ В „АРТЕК“

Володя Рудак

— Володю Рудака я не избивал. Не избивал я и лошадей, — заявил суду обвиняемый конюх **— ДМИТРИЙ ЛОЙКА.**

Однако, припертый к стенке показаниями свидетелей, классовый враг, расхититель колхозной собственности, принужден сознаться, что он портил лошадей и избил Володю Рудака — лучшего шефа колхозного молодняка.

Бригадир колхоза товарищ **ГУК** подробно рассказывает о пионерском шефстве, о том, как пионеры заботливо следили за кормом лошадей, за режимом в конюшне.

Первым и лучшим шефом всегда был Володя Рудак. Он и разоблачил, что Лойка портит лошадей и расхищает корм.

Сам Володя рассказывает суду, что конюх за то, что он раскрыл его вредительские дела, избил его и выкинул из бани голым и босым на улицу. Это подтверждают и пионеры **Рубилковского** отряда.

Общественный обвинитель товарищ **РУТЕНБЕРГ,** руководитель пионерской организации Белоруссии, требует сурового наказания для врага, вредившего колхозу, избившего бесстрашного активиста-пионера Володю Рудака.

Пролетарский суд приговорил Дмитрия Лойку к пяти годам лишения свободы.

Рубилковский пионерский отряд еще крепче взялся за шефство, еще зорче охраняет колхозный молодняк.

Лучший шеф — пионер-активист Володя Рудак, показавший образец классовой бдительности, Центральным комитетом комсомола направляется во всесоюзный пионерский лагерь «Артек» в числе 200 лучших пионеров Советского союза.

ТЕЛЕГРАФ сообщает

Кровавые бои в Тулузе и Лионе

В ночь на 19 июня на улицах ТУЛУЗЫ (Франция) состоялись крупные столкновения трудящихся с фашистами. Тысячи рабочих участвовали в боях.

Полицейские отряды, охранявшие происходившее фашистское собрание, вели себя вызывающе. В результате началось столкновение, которое продолжалось до двух часов ночи. Ранено 49 полицейских. Среди демонстрантов ранено 103 человека.

В ЛИОНЕ воздвигнуты баррикады, и происходят уличные бои в результате попытки фашистов организовать открытое собрание. Рабочие энергично дерутся с полицейскими отрядами.

Массовый процесс в Бремене

В Бремене (Германия) начался большой процесс, по которому привлечено 88 рабочих. Они обвиняются в том, что создали нелегальные красные профсоюзы, а также распространяли нелегальные газеты. Среди обвиняемых активные работники бременской организации компартии.

Волнения крестьян в Польше

В СТАНИСЛАВОВСКОМ районе Польши произошли столкновения крестьян с полицией. В деревне ЛЯЦКЕ крестьяне воздвигли могилу в честь погибших солдат. Для охраны могилы вокруг нее улеглись дети и старики. Когда полиция насильственно стала оттаскивать лежащих, толпа крестьян забросала полицию камнями и ранила одного полицейского.

Советский флаг над зданием полпредства СССР в Америке.

ХЛЕБ НОВОГО УРОЖАЯ

Первый красный караван хлеба нового урожая колхоза «Дайхан Бирлешик» (Ашхабад, Туркмения).

ИДЕТ УБОРКА ХЛЕБОВ

Как сообщает Наркомзем, на 15 июня план весеннего сева по Советскому Союзу выполнен на 101,5%. В этом году весенний сев прошел значительно успешнее прошлого года. Значительно перевыполнили план сева колхозы. Они засеяли 71.230 тысяч гектар.

Сейчас колхозы энергично готовятся к уборке урожая. Колхозы Новомосковской МТС (Днепропетровская область) начали постройку крытых токов в поле. На Средней Волге идет прополка хлебов.

Около 300 колхозов Днепропетровщины начали косьбу озимых. Уборка озимых хлебов также развернулась во всех районах Крыма. Колхоз «Путь Ильича», на Кубани, начал косовицу ржи и пшеницы.

С первых же дней обмолота колхозники начали поставлять верно государству. На Северном Кавказе первыми в крае сдали хлеб на ссыпной пункт колхозники Моздокского района. В Геническом районе (Украина) 25 июня будет вывезен эшелон нового хлеба в 600 тонн.

Успешно проходит уборка верновых в колхозах Средней Азии и в Закавказье.

НАРОДНЫЙ КОМИССАРИАТ ОБОРОНЫ

ЦИК СССР вынес постановление о ликвидации Реввоенсовета и переименовании Народного комиссариата военных и морских дел в **Народный комиссариат обороны.**

Этим решением еще раз подчеркивается, что наша страна не стремится к войне, не хочет захватывать чужих территорий, что все военное дело СССР является **делом обороны.**

ЛАГЕРЬ УДАРНИКОВ ОБОРОНЫ

Около Севастополя Осоавиахимом СССР организован пионерский лагерь имени Ворошилова. В лагерь с'ехались пионеры, лучшие ударники обороны, среди них лучшие моделисты, стрелки, связисты Донбасса, Горького, Москвы, Татарии.

ЦИБИН.

Тов. Молотов в пионерском лагере „Артек"

21 июня товарищ МОЛОТОВ приехал в «Артек» на праздник, посвященный десятилетию лагеря. Вячеслав Михайлович осмотрел лагерь, ознакомился с организацией отдыха пионеров. С большой радостью встретили артековцы лучшего друга лагеря. Ребята избрали ВЯЧЕСЛАВА МИХАЙЛОВИЧА ПОЧЕТНЫМ АРТЕКОВЦЕМ, подарили ему альбом с фотокарточками из жизни лагеря. После костра Вячеслав Михайлович принял рапорт. Товарищ Молотов сказал ребятам, что нужно хорошо провести свой отдых, весело играть.

БУЯНОВ.

ЛЕТЧИКИ-ГЕРОИ И ЧЕЛЮСКИНЦЫ В КРЕМЛЕ

21 июня в Кремле был дан завтрак летчикам-героям, челюскинцам и их семьям. Кроме летчиков и челюскинцев, присутствовали на завтраке товарищи Сталин, Каганович, Ворошилов, Орджоникидзе, Калинин, Куйбышев и другие члены правительства и ЦК ВКП(б), лучшие советские летчики, моряки и курсанты кремлевской школы.

МЫС ОТТО ШМИДТ

Президиум ЦИК Союза ССР постановил переименовать мыс Северный в мыс Отто Шмидт.

Летчик Водопьянов — у пионеров Москвы

22 июня в детском городке Центрального парка культуры и отдыха имени М. Горького состоялась встреча пионеров Москвы с летчиком-героем Советского союза — **Михаилом Водопьяновым.**

Ребята с большим интересом слушали рассказ товарища Водопьянова о том, как летчики-герои летали в лагерь Шмидта и спасали челюскинцев.

Пионерские лагеря на Сахалине

2.600 сахалинских пионеров выезжают в этом году в лагеря. Пионерские лагеря открываются в каждом районе. В селе Дербинском откроется палаточный городок. Лагеря в пределах Восточного и Рыбновского районов охватят детей гиляков и тунгусов.

Большинство лагерей расположено в живописной местности в Охе, на Медвежьем озере, на озере Сладком, расположенном в горах.

К сожалению, открытие лагерей задерживается недостаточным вниманием со стороны профсоюзов. Такой крупнейший союз, как лесных рабочих, не отпускает средств для лагерей.

В. ВЕЙХМАН.

Пионерка МУБАР РАХМАНКУДОВА в поле приготовляет чай для колхозников, убирающих хлеб (колхоз Бирляшкан, Узбекистан).

ДЕТИ ЗА РУБЕЖОМ

Другарчето из города Лома

Товарищ по-болгарски — другар. Другарчето — маленький товарищ. Много другарчето в Болгарии. Много в Болгарии детей, родители которых томятся в тюрьмах. Дом этих детей — улица. Выброшенная корка хлеба — их обед и завтрак.

★

— Подайте корочку, Христа ради! — и трое оборванных детей бегут вслед за прохожими мимо огромных зеркальных витрин, мимо роскошных магазинов.

Но никто не дает. Разряженные дамы ведут за ручку веселых, довольных детей. Какое им дело до плачущих, нищих ребят...

Люди торопились мимо.

Измученные голодом плакали двое малышей, и лишь старший, протягивая исхудалую ручонку, молил:

— Дайте хоть маленьким, второй день не ели... — и крупные слезы текли по его грязным щекам.

Почему так случилось?.. А как раньше было хорошо!.. Вспомнилась чистенькая, маленькая комната в этом самом городе Ломе. Вспомнилось катание на лодке, когда отец работал на пристани... И вдруг словно что-то обрушилось. Отец стал мрачным, о чем-то хлопотал, люди собирались кучками. Заполнились улицы народом... Появились вооруженные рабочие. «Восстание, восстание!» — неслось по улицам. Отец собрался, уезжал. К центру стягивались отряды полиции. И как раз, когда он собрался уходить, в комнату ворвались жандармы и увели отца... Увели в Виденскую тюрьму.

— Прощай, Серафим! Расти таким, как твой отец! — только и успел он крикнуть.

★

Каждый день приходили жандармы, переворачивали все, что-то искали.

В комнате было холодно. Малыши плакали. Мать заболела... Потом умерла мать... И стало еще хуже. Хозяин выбросил их из комнаты, и трое детей очутились на большой шумной улице...

★

И вдруг:

— Дети! Детки мои! Серафим! — прозвучал такой близкий, родной голос.

Дети оглянулись. Да не может быть! За решоткой окна на втором этаже стоял их отец... Только как он изменился!.. Глаза ввалились...

— Татю! Татко! — радостно кричали дети.

— Серафим, дети мои! — взволнованно восклицал отец.

Но между ними была кирпичная стена двухметровой вышины. Толстые стены тюрьмы и решотка.

★

Наступила осень. Положение детей ухудшилось.

Однажды, рано утром, когда ночь еще только боролась с наступающим днем, к тюремному забору подошел Серафим.

— Тато, тато, Красик умер, — произнесли его бледные губы.

Много трудов стоило несчастному отцу выпросить у начальника тюрьмы разрешение пойти хоронить своего младшего сына.

Сопровождаемый жандармами, закованный в цепи, в широком арестантском платье, он нес на плече ящик из-под керосиновых баков с телом ребенка, в другой руке он нес лопату и заступ. За ним, плача, поддерживая больного братишку, шел Серафим.

★

Помог Межрабпом.

Теперь Серафим живет вместе с другими другарчето в светлой и теплой колонии Межрабпома в городе Варне. Есть у Серафима и постель, и ботинки, и пальто, и вкусный завтрак. И Серафим растет, становится сознательным пролетарским мальчиком, как этого хотел его отец.

ЛАРИСА ГОЛЬЦМАН.

СОСНЫ ШУМЯТ

Высокие, стройные сосны густо окружили 13 дач завода имени Масленникова.

Утро. Лагерь еще спит. Но уже проснулся ветер. Он раскачивает верхушки высоких сосен, и утреннюю тишину нарушает сосновый шум.

Сосны шумят...

Наш взгляд падает на одиноко висящую на веранде стенную газету.

У стенгазеты — заголовок: **«Сосны шумят»**.

Правда, стенгазетные «сосны» шумят очень робко, не так внушительно, как настоящие, не так решительно, как это следовало бы. Но все же шумят.

Деткор **Дворянковский** в стенгазете пишет, что он с охотой стал бы заниматься военным делом, что ему хочется мастерить в технических кружках, но ни военного, ни технических кружков в лагере нет.

Да только ли кружков нет в 42 лагере?!

Мы приводим таблицу:

ЧЕГО НЕТ В ЛАГЕРЕ	ЧТО ЕСТЬ В ЛАГЕРЕ
В лагере нет ни одной газеты. Нет библиотечки, нет читальни.	В лагере есть 250 ребят, желающих читать книги и газеты.
Ни в одной из 13 дач лагеря нет вешалок, полочек, куда бы ребята могли складывать свои вещи, мыло, зубной порошок.	В каждой даче имеются кровати, на которых и под которыми в беспорядке валяются носки, рубашки, полотенца и прочие принадлежности ребячьего туалета.
В лагере нет юнатской работы.	В лагере есть педагог-биолог.
В лагере нет достаточного количества кипяченой воды.	В лагере есть пустые баки, предназначенные для кипяченой воды, и полные бочки с колодезной водой
В лагере нет необходимых для работы пособий (винтовок и патронов, авиомодельного материала, материала для работы технических кружков, для юнатской работы и т. д.).	Помимо врача товарища **ГЕРМАН**, начальника лагеря товарища **ФЕДОТОВА**, в лагере есть пять вожатых, но никто из них перед выездом в лагерь не позаботился о приобретении необходимых для работы пособий.

ПИШИ: **Живут ребята здесь в грязи, Им не знакома гигиена, Под одеялом спрятаны носки, А сору в даче по колено.**

Мы надеемся, что в ближайшем будущем к списку «Чего нет в лагере», с помощью партийной и комсомольской организации завода имени Масленникова, прибавятся фамилии врача и начальника лагеря, а на их место будут выдвинуты такие работники, которые смогут по-настоящему наладить оздоровительную работу и культурный досуг ребят в лагере. **П. Г.**

Город Ставрополь-на-Волге.

ВЕСЕЛО НА ПЛОЩАДКЕ

Старосельская площадка оборудована. На площадке большие качели, гигантские шаги. Ребята играют в волейбол и городки.

Всего в районе организуется 20 площадок. 980 ребят отдыхают на этих площадках, весело и интересно проводят лето.

Лучшие 150 пионеров района поедут в лагеря.

А. МЕЛЬНИКОВ.

Северный край, Бауманский район.

ПИСЬМА ИЗ САМАРЫ

Дядя Коля учит стрелять

Еще несколько дней назад площадка дома № 56, по улице **Фрунзе**, пустовала.

Большинство ребят, живущих в этом жакте, не знало иных развлечений, кроме рогатки да игры в «патроны».

Иначе стали жить и проводить свое время ребята теперь, когда у них в жакте организовался первый в **Самаре** жактовский пионерский отряд.

Отдельный угол на площадке отведен для любителей крокета. Крокетные шары не знают отдыха.

В другом углу собрались волейболисты. Правда, игра в волейбол немного не ладится из-за того, что нет сетки. (Ни в одном из магазинов **Самары** нельзя достать волейбольной сетки. Кооператоры не учитывают спортивных интересов ребят). Пока-что сетку заменяет обыкновенная веревка.

На сцене, в холодке идет игра в шашки.

У маленьких ребят — октябрят и дошколят — свои забавы.

Они прыгают через скакалки, выкладывают затейливые узоры из мозаики и возятся с кубиками.

И крокет, и мяч, и скакалки ребята вместе со своей вожатой купили на деньги, собранные для отряда родителями.

Но не только деньгами помогают родители и жильцы жакта пионерскому отряду.

Два раза в шестидневку во двор к ребятам выходит товарищ **Гаврилов**.

Товарищ **Гаврилов** — военный. На груди у него висит значок «ворошиловского стрелка».

Дядя **Коля** приносит с собой мелкокалиберную винтовку и начинает обучать ребят военному искусству.

Ребятам помогает не только товарищ Гаврилов.

За организацию и руководство драматическим кружком взялась учительница **Александра Александровна Издеберская**. Скоро жильцы 55-го жакта будут смотреть подготавливаемую драмкружком пьесу.

Вышел уже и вывешан на площадке первый номер отрядной стенной газеты «Пионерский отдых».

Первый же номер **«Пионерского отдыха»** рассказывает о проведенных прогулках, о проводимой отрядом ежедневной зарядке, о рыбной ловле, о работе с октябрятами и дошколятами.

«Мы тоже хотим по утрам проводить физкультурную зарядку, как пионеры, — пишут в своей заметке октябрята, — мы просим пионеров, чтобы они с нами занимались и физкультурой».

Быстро разнеслась весть о пионерском отряде по соседним дворам и жактам. И сейчас, когда пионеры 55-го жакта собираются на рыбалку, к ним присоединяются ребята других жактов—вместе рыбачить веселее.

Ребята соседних домов приходят посмотреть на игру в крокет, на занятия военного кружка. А посмотрев, позавидовав веселой пионерской жизни, сами начинают организовывать в своих жактах звенья и отряды.

П. ГУЗМАН.

Город Самара.

На снимке: **лучшие ударники учебы Ленинграда, премированные за ударную учебу и общественную работу велосипедами.**

На Центральном стадионе юных пионеров. Прыжки (Москва).

На футбольном поле

ПОБЕДИЛИ КИЕВЛЯНЕ

Несколько месяцев назад в транспортных школах города и во 2-й средней были созданы детские футбольные команды. Ребята тренировались. К их услугам были отданы спортивные площадки и мячи. Несколько позже при городском спортивном обществе **«Динамо»** начала работу детская футбольная команда. Лучший футболист Украины товарищ **Гребер** взялся руководить ею. Для игры команде было отдано «настоящее» поле.

Когда команда окрепла, ребята решили провести товарищескую встречу с детской командой **Киева**. Киевляне вызов приняли и 18 июня прибыли для игры в Днепропетровск.

*

В 7 часов вечера громаднейший стадион города — «Динамо» был заполнен тысячами ребят, родителями и молодежью.

Это было необычно! Наверное, впервые в истории существования футбола стадион видел такую массу юных зрителей, а дети получили право на поле, мяч и стадион, на право междугородных встреч.

На свисток судьи товарища **Кривошеева** выбежали в красных майках киевляне, а за ними в синих хозяева поля — днепропетровцы.

Сначала игра шла осторожно, команды на поле проверяли свои силы, а потом красные стали стремительней... Вот левый край Киева — **Гиллер**, получив с пасовки мяч, быстро повел его к воротам днепропетровцев и, обведя нескольких противников, метким ударом забивает первый гол.

Мяч снова лежит на центровой площадке. Днепропетровцы решили отквитаться. **Напилов** подает мяч вперед, и его уносит к воротам **Улиций**. Вратарь киевлян **Бодров** выбегает навстречу мячу слишком рано. Правый край днепропетровцев бьет по воротам. Счет **1:1**. На этом кончился первый тайм.

Со второго тайма чувствуется перевес на стороне Киева. Днепропетровцы теряются, хавбеки не поддерживают связи между защитой и нападением. Вратарю днепропетровцев **Варшавскому** приходится много работать, мяч очень часто оказывается у него в руках. Но все-таки киевляне сильно «нажимают», и в воротах днепропетровцев второй мяч. Со счетом 2:1 в пользу Киева закончился этот интереснейший матч детских команд двух городов.

Детские команды завоевали право на существование.

С хорошим началом!

М. ГРЕБШТЕЙН.

Город Днепропетровск.

ХОРОШИЙ БЕК

18 июня, в семь часов вечера, я с мамой пошел на детский футбол-матч. На большом зеленом стадионе собралось много ребят и взрослых. Когда на поле выбежали команды Киева и Днепропетровска, все захлопали в ладоши.

Обе команды играли дружно, но все-таки перевес чувствовался на стороне КИЕВА. Особенно мне понравилась игра бека из команды Киева, который все время отбивал мяч от своих ворот. А у днепропетровцев стоял хороший голкипер, он не пускал мяч пробраться в ворота.

Такие матчи нужно устраивать почаще.

Деткор **Д. ПЛОТКИН.**

ДАЖЕ НЕ ВЕРИЛОСЬ

Когда мы прочли в афишах о предстоящем детском матче, нам даже не верилось, что это правда. Еле дождавшись начала, мы все время непрерывно следили за игрой.

Теперь нам тоже хочется организовать футбольную команду в своем доме, и мы просим Горсовет физкультуры помочь нам в этом.

Деткоры **ГУРЕВИЧ М. и ГУРЕВИЧ Л.**

ШАХМАТЫ

ШЕСТЬ ЗАНИМАТЕЛЬНЫХ ЗАДАЧ

ОБЪЯВЛЯЕМ ВСЕСОЮЗНЫЙ КОНКУРС РЕШЕНИЙ

Желающие участвовать в конкурсе должны решить 6 задач, помещенных ниже, и прислать решения в редакцию. Если решены не все задачи, то присланные решения не засчитываются.

№ 1. ИНДИЙСКАЯ ЗАГАДКА

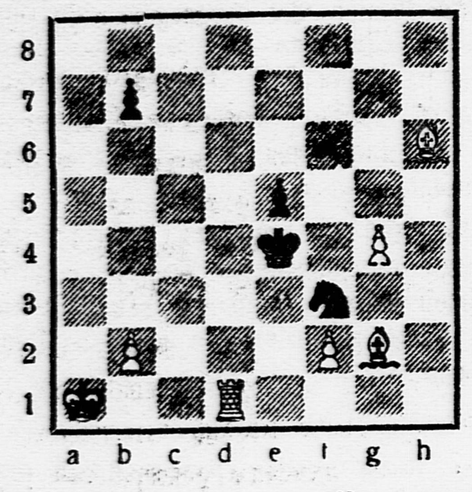

Мат в 4 хода. Ход черных.

Героем битвы будет он,
В шестом ряду стоящий слон.
Он быстро по доске летает
И, как сосед, ладье кивает.
Но здесь он сторожит отлично,
И совершенно безразлично,
Пошла ли пешка, черный враг,
На два шага или на шаг.
Теперь ладья на шаг отходит в бок;
Проход открыт: король уйти бы мог;
Однако, шлет опять распоряженье,
Чтоб пешка продолжала продвиженье.
Но пешка белая вперед идет...
Единственный, увы, остался ход!
В смертельном ужасе король идет в ворота,
Туда его ведет неволя — не охота.
«Шах!» — слон кричит ему отважно, смело,
И ход ладьи решает быстро дело.

№ 2. КООПЕРАТИВНЫЙ МАТ

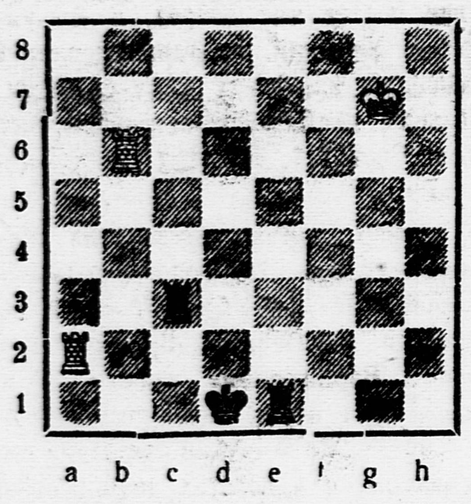

Белые начинают и дают мат в 2 хода.

№ 3. БЕЗВЫХОДНОЕ ПОЛОЖЕНИЕ...

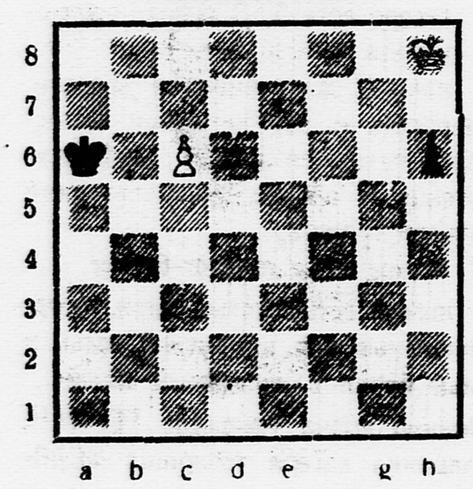

Ход черных. Белые делают ничью.

В этом, на первый взгляд, безнадежном для белых положении, у них, казалось бы, нет никаких шансов на ничью: в самом деле, белая пешка задерживается черным королем, черная же пешка беспрепятственно должна пройти в ферзи; тем не менее, очень тонкий скрытый маневр дает белым возможность свести игру к ничьей.

№ 4. НЕ ОБЕЗЬЯННИЧАЙ!

Мат в 4 хода (при условии, что черные будут повторять ходы белых).

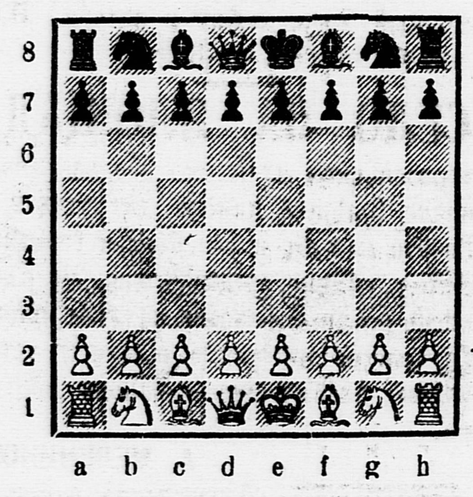

Такая партия имела место между одним из известнейших шахматных композиторов **Ллойдом** и одним любителем, решившим, что он изобрел «безболезненный» способ сводить все партии вничью. Однако, Ллойд об'явил ему мат в 4 хода, даже не начиная игры!

№ 5. МАТ В ПОЛХОДА!

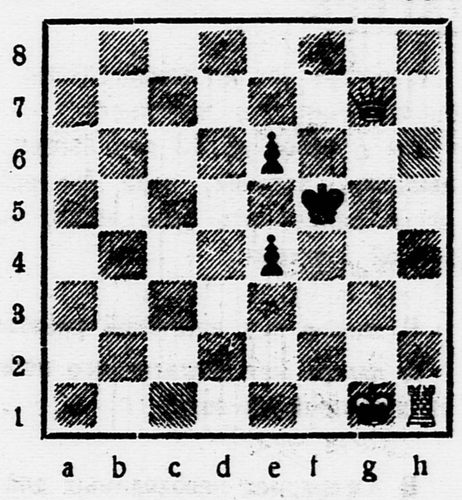

№ 6. МАТ САМОМУ СЕБЕ!

Обратный мат в 3 хода. (Белые вынуждают черных заматовать себя).

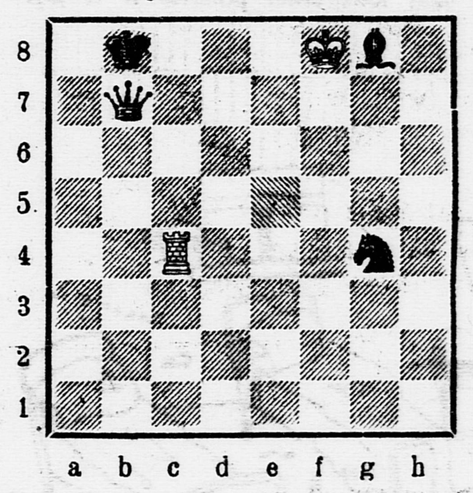

Черные должны делать самые длинные ходы. При этом расстояние между двумя соседними клетками, расположенными по прямой (напр. a1 и b1), принимается за единицу; расстояние между двумя соседними клетками по диагонали (напр. a1 и b2) равно $\sqrt{2}$, т. е. 1,41; ход коня равен $\sqrt{5}$ т. е. 2,24. Наиболее длинный ход черных Фb7 — h1. Однако, белые играют

1. Лc4 — b4 и вынуждают Cg8 — a2.

Но как белым играть дальше, чтобы принудить черных заматовать себя? Задача не из легких... Однако, в руках у белых есть одно преимущество, и они используют его в последующей игре; черные не свободны в выборе ходов: они должны делать самые длинные ходы. Поэтому белым и удается ровно на 3-м ходу вынудить черных дать мат.

НАШ КАЛЕНДАРЬ

Н. Г. ЧЕРНЫШЕВСКИЙ

Барабан грохотал на Мытнинской площади. Солдаты маршировали, взмахивая негнущимися ногами. Народ сбегался на барабанный треск, заполнял площадь, глядел на высокий деревянный помост.

На помосте — столб и к нему был цепями прикован худой человек, обросший бородой. Он видел солдат, шеренгой выстроившихся перед помостом, зевак, издали глазевших на происходящее, он слушал дробь барабанов.

Ему вспомнились прошедшие годы...

В 1855 году он представил в университет диссертацию — научный труд, по которому ему должны были присудить ученую степень магистра. Работа была признана блестящей, но царский министр просвещения **Норов** был возмущен «кощунственными идеями», заключенными в этой работе. И автору в звании магистра отказали.

Он начинает литературную работу. В некрасовском журнале «Современник» появляются первые его статьи. О чем бы он ни писал — о Пушкине, о Гоголе, о Белинском, о политических и экономических вопросах, всегда его статьи были полны горячей ненависти к крепостничеству и царизму.

Когда Александр II «освободил» крепостных, Чернышевский написал прокламацию «Барским крестьянам», в которой писал, что никакого освобождения нет, что царский манифест — новый обман крестьянства...

...Он стоял у столба и вспоминал свой арест и приговор Правительствующего сената, в котором говорилось, что Чернышевский «своею литературною деятельностью имел большое влияние на молодых людей, развивал социалистические

Чернышевский у позорного столба.

идеи и, указывая в ниспровержении законного правительства и существующего порядка средство к осуществлению вышеупомянутых идей, был особенно вредным агитатором».

Да, это так: он был агитатором—яростным и непримиримым. И в Алексеевском равелине Петропавловской крепости он оставался агитатором — он писал свой роман «Что делать?»

...Трещал барабан. Дюжие палачи стояли по бокам Чернышевского. Шел позорный обряд «гражданской казни». А впереди были Сибирь, каторга, нищета...

Это было 25 июня 1864 года, ровно 70 лет назад. Царское правительство, два года продержав Чернышевского в крепости, присудило его к каторге и перед отправкой в Сибирь выставило у столба на высоком помосте, чтобы всенародно «опозорить бунтовщика». **Но позор этого издевательства лег не на гордую голову великого критика, а на его палачей.**

Книги Чернышевского, ставшие лишь после революции доступными широчайшим массам, изучаются нашей молодежью, помогают ей понять весь ужас прошлого, оказывают «большое влияние на молодых людей», как совершенно правильно писали напуганные царские чиновники.

ЗВЕРИ, РЫБЫ, ПТИЦЫ...

ЧАРЛЬЗ РОБЕРТС. Избранные рассказы. Детгиз. 1934 г. 540 страниц. Цена 5 руб.

Каждый новый рассказ **Чарльза Робертса** не похож на предыдущий, но каждый по-своему захватывает и потрясает читателя.

Вместе с автором ребята наблюдают и изучают сложный, загадочный и многообразный мир животных.

Они изучают его в тропических тенистых лесах Южной Америки, и в дремучих, занесенных снегом лесах Севера, и на голых вершинах скал, и на дне Атлантического океана.

На суше, воде, в воздухе — везде, где только существует жизнь, идет борьба между сильными и слабыми. И как бы ни казался на первый взгляд силен тот или иной зверь, у него всегда найдется смертельно опасный враг.

Могучий осьминог — гроза всех рыб — становится слабым и беспомощным перед рыбой-мечом.

Цапля, легко и быстро уничтожающая болотных крыс, лягушек и мелкую рыбешку, сама оказывается жертвой норки, а норка в свою очередь — жертвой хищного коршуна. Наконец все, даже самые храбрые звери заранее трепещут перед тигром или пантерой. Только счастливый случай может спасти жизнь слабых в их неравном единоборстве. О таких случаях с необыкновенной увлекательностью рассказывает Чарльз Робертс.

Но над всем этим миром животных, как исполин, стоит сильный духом, непобедимый **человек.** Он спокойно и смело глядит в лицо опасностям, потому что он верит в себя, в свою силу, в свою изобретательность.

Герои книги Чарльза Робертса не представляют себе, чтобы можно было отказаться от борьбы, даже самой безнадежной, пока в человеке остается хоть малейшие силы для борьбы. «Человек не должен сдаваться до тех пор, пока не умрет» — пишет автор в одном из своих рассказов. Неиссякаемая бодрость и жизнерадостность, вера в человека наряду с трогательно нежной и исконной любовью к животным придают рассказам Ч. Робертса особенную ценность.

Книга очень хорошо оформлена рисунками А. Брей.

Н. РЯСЕНЦЕВА.

СБОРНИК ИГР

Вышла в свет книжка ВИШНЕВСКОГО и ПАНОВОЙ — «ИГРЫ ЮНЫХ ПИОНЕРОВ». В книге — свыше 100 игр для ребят. К играм приложены планы и рисунки. Этот сборник игр даст много ценного материала для лагерей и детских площадок.

Адрес редакции: Москва, Новая площадь, 10. Телефон: 2-89-24 и 1-35-64 Прием в редакции ежедневно с 10 до 5 часов. Ответ. редактор А. ГУСЕВ.
Выходит через день. Подписная цена на 1 месяц — 30 коп., на 3 месяца — 90 коп., на полгода — 1 руб. 80 коп., на 1 год — 3 руб. 60 коп.

Уполномоченный Главлита В—88720. Типография газеты «Правда» имени Сталина. Изд. № 575.